编者按：蚌埠中环“2025年正能量”摄影比赛征集活动开展以来，得到公司广大职工的热情参与。作品生动展现了供水人管网巡检的严谨、服务群众的热忱、企业保障供水安全的实践。经评选，产生一、二、三等奖及优秀奖若干。这些作品聚焦管网抢修、服务用户等场景，承载着供水人“水润万家、情系民生”的初心，让人们透过光影读懂坚守背后的责任与担当。

摄影作品展

一等奖：《热浪焊牢标准线》
黑虎山水厂分会 王翔宇

二等奖：《战风雪 保供水》
管线管理所分会 李玉鑫

三等奖：《绷紧安全弦 护航高峰水》
固镇中环工会 何晨

三等奖：《高温下的坚守》
机关第一分会 王海棠

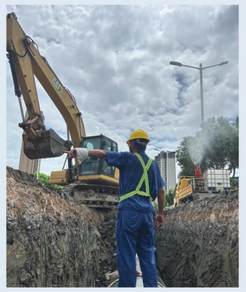
二等奖：《水务工人的攻坚时刻》
工程二处分会 刘娜

三等奖：《爱岗敬业–供水压力的守护时刻》
机关第一分会 李文杰

优秀奖：《安全帽下的责任担当》
工程一处分会 马博文

优秀奖：《图纸与现场的匠心对弈》
怀远中环工会 吴梦

优秀奖：《工具包里的夏天》
诚信公司分会 徐润之

优秀奖：《传递服务温度》
营业所分会 张玮玮

2025年8月生日员工名单

马军勇	王晓天	朱松强	邵一啸	陈　刚(小)	肖鸿威	席德华
马　涛	王翔宇	朱彦杰	张飞宇	陈　伟	杨新宇	唐　薇
马　晶	卢浩东	朱　微	张　立	陈鹏程	周　飞	康怀廷
王丹丹	冯嘉庆	刘宏兵	张凯	杨　军	郑　磊	曹家兴
王　帅	孙子强	刘　佳	张涛	余忠田	赵力洋	曹晓盼
王　军	孙建军	刘建军	邹　立	李泽宇	姜雨昕	董俞君
王　松	孙　莲	刘欣悦	邹玉旺	肖诣得	胡　蓉	韩振林
王诗雨	吕玉杰	刘煜昱	辛　红	吴梦迪	袁其超	谢培隆
王树杰	朱四辈	纪诗琪	陈　刚(夫)	吴　媛	郭　源	戴言义

感谢您加入蚌埠中环水务这个大家庭。在过去的日子里，辛苦了！愿你继续用坚定和自信，点燃岁月的激情；用智慧和双手，创造一个更美好的明天！

祝：

生日快乐
Happy birthday

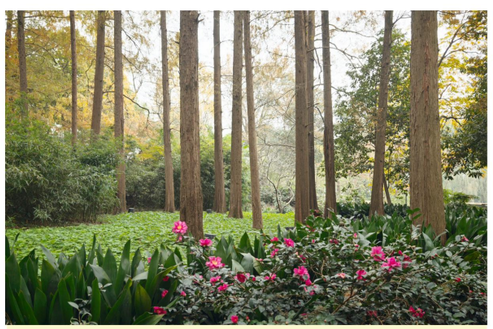
水　苑　刊头摄影　李文杰

蚌埠中环水务

BENG BU ZHONG HUAN SHUI WU

蚌埠中环水务有限公司主办
第 8 期
总第 359 期
2025年8月31日
（同行业交流）

● 传播企业文化　● 诠释核心理念　● 透视经营管理　● 创造中环辉煌

蚌埠中环圆满完成今夏高峰供水保障工作

入夏以来，蚌埠市遭遇连续高温天气，淮河上游水位持续偏低，蚌埠中环通过优化调度、强化管控等系列举措，实现高温供水平稳有序，夏季高峰供水日平均最高供水量达36万立方米，全方位保障了全市工业生产与居民生活用水安全。

全链条管控筑牢供水防线。面对用水高峰，公司加强“取、制、配、送、用”全链条管控。在水源监测环节，公司领导带队实地勘察取水点上游水质与水位，天河应急水源泵房每周运行两次，确保设施设备处于良好工况。化验室每日测定原水水质，24小时在线监测系统实时追踪浑浊度、pH值等多项指标，数据同步传输至“水务通”平台，凭借全天候、高精度优势，大幅提升水质突变应急响应速度。

多维度保障水质全面达标。水质管控方面，公司提前备好原水预处理应急投加方案，严格执行三级水质检测制度，加密对沉淀水、滤后水、出厂水及管网末端水余氯的监测频次。设备保障上，全面排查供水机组、水泵等设施，及时整改隐患，备足备品备件，同时完善应急预案并开展演练，强化应急处置能力，确保水质安全无虞。

高精度优化管网压力调控。结合夏季用水骤增特点，公司科学制定调度方案，通过优化管网、调整压力等措施改善水压，合理调度黑虎山水厂机泵运行，确保管网压力均衡。同时加强输配水干管及市政消火栓巡检，密切监控管网压力、流量等数据，精准定位并修复老旧管网问题，有效降低漏损率，提升整体供水效率。

强协同服务应对突发情况。抢修部门实行24小时监护机制，随时应对突发管网故障。客服热线4029111全天候接听，及时处理用户诉求，保障服务“零距离”。节假日落实24小时领导带班制度，备足抢修材料与设备。坚持部门联动提前通知，杜绝无序停水，备好应急供水装置，承诺规定时间内到达现场，全力保障市民用水无忧。

此次夏季高峰供水保障工作，蚌埠中环以严密部署、精准施策、高效服务，彰显了国企担当，为城市高温天气安全供水交出了满意答卷。（武子萍）

图片说明：党委书记、董事长钱然带队前往黑虎山水厂检查安全环保标准化创建工作

图片说明：蚌埠中环开展2025年复退军人迎“八一”研学活动

蚌埠中环组织复退军人共庆『八一』

为庆祝中国人民解放军建军98周年，弘扬爱国主义精神，传承红色基因，蚌埠中环于8月1日组织公司复退军人前往蚌埠市革命历史陈列馆参观学习，共同回顾革命历史，缅怀先烈功绩。公司党委副书记、总经理徐波参加此次活动。

活动当天，大家认真参观了陈列馆内的各个展厅。馆内丰富的历史文物、详实的文献资料以及生动的场景复原，展现了蚌埠地区在革命战争年代的峥嵘岁月，让大家深切体会到了革命先辈们为国家独立和民族解放所做出的巨大牺牲和不懈奋斗。

参观结束后，复退军人代表李兵发表感言，他表示：“虽然我们已经脱下军装，但军人的本色永远不会改变。在今后的工作中，我们将继续发扬退伍不褪色的优良传统，保持军人的作风和担当，为公司发展贡献自己的全部力量。”

徐波在总结讲话中，向公司全体复退军人致以节日的问候和崇高的敬意。他指出，一是坚定理想信念，做对党忠诚的捍卫者。希望大家继续把对党绝对忠诚作为首要政治品格，深刻领悟“两个确立”的决定性意义，增强“四个意识”、坚定“四个自信”、做到“两个维护”。二是弘扬新风正气，做文明风尚的引领者。希望大家积极弘扬社会主义核心价值观，带头践行社会公德、职业道德、家庭美德和个人品德，弘扬社会新风正气。三是赓续优良传统，做艰苦奋斗的传承者。希望大家继续发扬艰苦奋斗的精神，保持昂扬向上的斗志，锐意进取，充分发挥专长优势，在持续奋斗中创造蚌埠中环新业绩、展现新作为。

此次参观活动不仅是对八一建军节的深刻纪念，更是一次生动的爱国主义教育，激励着全体职工在新时代不忘初心、砥砺前行。（武子萍）

蚌埠中环在蚌埠市廉洁文化作品征集活动中获奖

近日，蚌埠市纪委监委公布第四届“廉洁珠城”廉洁文化优秀作品获奖名单。蚌埠中环原创视频《清泉润珠城 廉心印万家》获视频类“优秀奖”。

据悉，此次蚌埠市纪委监委廉洁文化作品征集活动主要围绕“弘扬清风正气共建廉洁珠城”主题，体现蚌埠本土廉洁文化元素，用小视角展示大主题、用小故事折射大道理，突出政治性、蕴含思想性、注重艺术性，进一步弘扬清风正气，让新时代廉洁文化真正入脑入心。活动自启动以来，得到了社会各界的积极响应和广泛参与，涌现出一大批主题鲜明、形式多样、内涵丰富的优秀作品。盖涵视频、漫画、公益广告等多个类别。经过严格评审，一批主题鲜明、形式新颖、感染力强的优秀作品脱颖而出。

蚌埠中环原创廉洁视频作品《清泉润珠城 廉心印万家》以“清泉”象征廉洁品格，巧妙呼应“珠城”地域特色，通过鲜活镜头语言，生动展现供水人“与水为伴、以廉为尺”的职业追求。创作中，作品将抄表收费、管网维护等日常工作场景与廉洁文化理念深度融合，既凸显了供水行业保障民生的责任担当，又传递出“廉洁如水，润物无声”的深刻内涵，集中体现了企业在廉洁文化建设中的创新探索。

蚌埠中环将深入学习贯彻习近平总书记关于新时代廉洁文化建设的重要论述，持续深化廉洁文化建设，通过开展形式多样的廉洁教育活动，进一步把廉洁文化融入生产经营各环节，以文化人、以廉润心，为蚌埠中环高质量发展提供坚强保障。（杨丽娜）

以实干担当书写供水事业新篇章

八月的骄阳映照着城市的脉络，照亮供水人砥砺前行的征程。在这承载使命与荣光的月份里，我们以中央八项规定精神为镜，淬炼作风之魂，让清风正气浸润每一项工作；以军民鱼水深情为脉，赓续红色基因，让赤诚初心融入每一次担当；以标准化创建为阶，精准打磨细节，让规范高效赋能每一个环节。

以作风建设为帆，校准前行航向。作风建设是事业发展的“生命线”，中央八项规定精神是管党治党的重要抓手，更是企业行稳致远的根本保障。学习教育期间，公司上下掀起学习热潮，通过专题党课、案例警示、交流研讨等形式，让全体干部职工深刻认识到：作风建设是“持久战”而非“一阵风”，是“必修课”而非“选择题”。公司党委将学习教育融入生产经营各环节，以党委理论学习中心组带头学、支部“三会一课”专题学、警示教育现场学、结合业务实践学等方式，推动学习走深走实。同时，将纪律作风要求贯穿高峰供水调度、管网改造施工等工作，通过开展专项检查、建立整改台账等举措，引导职工在服务民生中践行优良作风，实现学习与生产互促互进。

以军民同心为魂，汲取奋进力量。“八一”军旗红，军民鱼水情。在今年的八一建军节期间，公司组织复退军人前往红色教育基地开展研学活动，既是对“军民鱼水情”的延续，更是一场“沉浸式”的精神洗礼。在斑驳的战史陈列前，在英雄的事迹讲解中，复退军人们仿佛重回军营，触摸到“听党指挥、能打胜仗”的初心；年轻职工们则透过历史烽烟，读懂了“哪有岁月静好，不过有人负重前行”的深意。这场活动，让“军人作风”与“供水担当”撞出了火花。他们把军营里的优良作风带到岗位上，成为管网抢修、应急保障中的“排头兵”，凝聚起奋进力量。

以标杆创建为尺，提升发展质效。黑虎山水厂标准化示范单位申报工作正紧锣密鼓推进，这既是对水厂的“全面体检”，更是公司对标先进、自我提升的“契机窗口”。作为市区重要供水厂，黑虎山水厂承担着珠城市民用水保障任务，标准化创建旨在通过建立规范的管理体系，提升运营效率与管理水平，严格保障供水生产安全和水质达标，树立系统内供水行业标杆。创建过程也是查缺补漏的过程，我们对照标准逐条梳理短板，将标准化建设作为“加油站”而非“终点站”，推动黑虎山水厂成为行业标杆，带动全公司管理水平与服务质量实现“跨越式”提升。

作风建设淬炼初心，军民同心凝聚合力，标杆创建引领未来。供水人以实干为笔、担当为墨，在民生事业画卷上书写动人篇章。我们将持续以中央八项规定精神为指引，锤炼过硬作风；以军民同心为动力，传承红色基因；以标准化建设为抓手，追求卓越品质，让清澈甘泉既流淌在城市管网，更浸润群众心坎，为蚌埠中环高质量发展提供坚实“源泉活水”，以优异成绩迎接新的挑战与考验。（本报评论员）

稳步推进安全环保标准化创建 促进厂区意识作业双提高

今年初，公司将黑虎山水厂创建“中国节能美丽中国建设·安全环保标准化示范单位”列为年度重点工作任务，专门成立创建工作领导小组。该小组由公司“一把手”和分管领导统筹协调指导创建工作，黑虎山水厂、安环部、党群工作部等部门具体负责创建台账资料整理、汇报视频制作、现场标准化改造等工作。目前，创建工作正有序推进，力争本年度成功获评“中国节能美丽中国建设·安全环保标准化示范单位”荣誉称号。

领导高度重视，创建明确方向。公司领导对黑虎山水厂标准化示范单位创建工作给予高度关注，亲自主持召开创建动员会，对涵盖4部分、21个大项的工作内容进行全面部署，要求各部门对照创建任务分解表，通过半月调度、周调度相结合的形式，扎实做好台账整理归档、视频拍摄等工作。同时，明确要求黑虎山水厂、安环部以此次创建为契机，全面提升生产现场环境美化、目视化优化、人员规范意识培养、安全环保制度完善及作业规范安全等方面工作水平，力求实现全员参与创建、环境与思想整体提升的良好成效。

全员参与创建，共享创建成果。黑虎山水厂以标准化建设为抓手，严格依照集团公司标准化图集等要求，设置安全标志、标线、设备标牌、安全风险四色图、职业健康危害告知卡等目视化内容。累计新增和更新制度牌、设备铭牌等1468个，加装机泵防护罩25个，绘制标线7041米，对机泵管道等进行刷漆3494平方米，使厂区整体环境焕然一新。此外，通过增设班组园地、实施道路“白改黑”等措施，作业场所规范化程度和安全水平得到显著提高，职工幸福感与工作舒适度也大幅提升。

持续巩固成果，力争获评荣誉。现阶段，黑虎山水厂安全环保标准化示范单位创建中的现场改造项目，如道路“白改黑”、安全环保主题灯箱牌设置等均已完成。通过每周召开1~2次进度推进会，台账资料收集整理、汇报视频拍摄制作、现场风险识别、标识标牌增设等工作均顺利推进。目前，正对照评分细则及任务分解表，积极完善存在的不足和缺项，确保现场布设规范、台账资料完整、人员作业安全合规，计划于9月上旬完成申报资料的整体报送，全力争取“中国节能美丽中国建设·安全环保标准化示范单位”荣誉称号。 （安环部 孙子强）

图片说明：黑虎山水厂污泥干化车间目视化规范设置

夜幕下的坚守 供水管道碰头工程圆满收官

为进一步筑牢城市供水安全防线，提升居民用水品质，8月15日晚，工程二处对胜利路DN1200mm供水管道老旧管实施碰头作业。经过数个小时争分夺秒的艰苦奋战，该项工程最终圆满完成。

夜幕笼罩城市，施工现场却是一片灯火辉煌。施工人员投入到紧张的工作之中，他们严格遵循既定的操作规程，专注地推进着每一道工序。从精准切割到高效排水，从阀门的精细安装到管道的严谨焊接，每一个环节都紧密相扣、有条不紊。尽管夜间作业面临着光线不佳、身体疲劳等诸多挑战，但全体施工人员依然以高度的责任感和专业精神，始终保持着全神贯注与一丝不苟的工作状态。

在整个施工进程中，旧管线内大量存水的排放成为横亘在施工团队面前的一道难题。若不及时且有效地将水排出，后续的截管工作便无法顺利开展。面对这一棘手状况，施工团队果断启用2台大功率抽水泵同时进行抽水作业。在近6个小时的不懈努力下，旧管线内的积水被成功排空，使得工作得以顺利推进。

经过数小时的连续攻坚，次日凌晨时分，施工人员成功完成了老旧管碰头作业的全部任务。随后，经过严格细致的检测与调试，供水管道重新恢复正常供水，居民的日常生活用水几乎未受到任何明显干扰。

此次工程的圆满成功，不仅有效消除了长期存在的供水安全隐患，显著提升了城市供水管网的运行效能，更为后续其他供水设施的升级改造工程积累了宝贵的实践经验。 （工程二处 杨阳）

破解用水难题 护航企业发展

供水管网是供水的“生命线”，其稳定性直接影响企业生产。稳定可靠的供水是企业正常生产经营的基本保障。蚌埠中环通过强化供水保障能力、创新管理模式，为优化营商环境提供有力支撑，助力地方经济高质量发展。

8月4日上午，市政府召集经开区政府、市城管局、蚌埠中环等单位负责人，在中国传感谷安徽华鑫微纳集成电路有限公司（以下简称“华鑫微纳”）召开华鑫微纳生产用水问题碰商会。会上，华鑫微纳介绍了企业当前生产用水、未来发展用水情况及面临的问题，蚌埠中环副总工程师卜俊东则介绍了龙子湖以东地区城市供水现状。据悉，安徽华鑫微纳集成电路有限公司是国家集成电路生产力布局的重大项目，备受国家发改委、工信部及安徽省、蚌埠市各级政府关注。

为切实解决企业用水难题，8月4日下午，公司针对华鑫微纳用水问题召开专题会，研究制定解决方案。在企业当前产能（3000片/月，用水量2200吨/天）下，采取错峰补水方式，于夜间用水低峰时段（22:00~次日6:00）为蓄水池补水。蚌埠中环将通过调整加压泵站水泵配置和开泵方案，确保8小时内补水量不低于2200吨/天；当企业产能提升至1万片/月（用水量4500吨/天）时，仍采取错峰补水策略，在夜间用水低峰时段（22:00~次日6:00）将蓄水池补满3200吨，剩余1300吨在其他时段以小流量（约81.25吨/小时）补充。公司将通过调整加压泵站水泵配置和开泵方案，保障补水能力与企业生产节奏相匹配。

蚌埠中环始终以稳定的供水保障、安全的水质服务和绿色的发展理念，为企业营造优良用水环境。在优化营商环境的道路上，以水为媒，持续发力，赋能企业高质量发展。 （清泉设计公司 寿星）

与时间赛跑 与酷暑较量

8月14日清晨，白石山路一根担负着区域供水重任的DN500mm主干管道突然破裂，巨大水压瞬间撕裂管壁，水流从路面薄弱处汹涌而出，迅速在道路上蔓延开来。

管线所接报后，值班人员立即启动应急预案，火速赶赴现场。然而，抵达现场后，抢修人员的心骤然一沉：破裂点上方，赫然覆盖着一处面积不小的违章搭建棚屋。这处棚屋不仅完全遮挡了漏水点，其简陋的结构更让大型抢修机械难以靠近。漏水点周边还有多家工厂的各类管线，抢修工作如同在“钢铁丛林”中动手术，稍有不慎便后果不堪设想。双重障碍让抢修工作陷入前所未有的困境。

时间就是命令，协调刻不容缓。抢修人员一面紧急调配人手对现场水流进行初步疏导，一面争分夺秒协调棚屋搭建方和受影响的周边厂区，以紧锣密鼓的沟通阐明爆管对区域生产生活的重大威胁及抢修的极端紧迫性。经过现场磋商，各方最终达成一致：棚屋搭建方同意立即配合拆除，为抢修让出“生命通道”！

障碍清除的指令一下，早已待命的抢修队伍立即进场。伴随着切割机的火花和金属的撕裂声，违章棚屋被快速、精准地移除，抢修空间豁然开朗。他们小心翼翼地在密如蛛网的厂区管线间操作，精准定位破损点——一道长达50余厘米的裂口赫然显现。泥水飞溅中，汗水浸透了工装，队员们凭借精湛技艺和顽强意志，连贯完成挖掘、切割、清理、修补等一系列操作。

经过连续20余小时的高强度攻坚，次日4时，破损的供水管道终于修复完成。阀门重新开启，清流再次安全注入白石山路沿线的厂区和居民区管网。随着夏季用水高峰的持续，管线所将以此次实战经验为基础，进一步加大供水设施巡查力度和频次，持续优化应急预案，提升应急处置能力。 （管线所 李玉鑫）

图片说明：蚌埠中环管线所抢修人员在黑虎山路对DN1400mm输水干管抢修施工

烈日下的“血管”再造战

盛夏的珠城，热浪蒸腾。然而，张公山路上的机械轰鸣声却格外铿锵——一场保障城市供水命脉的“微创手术”正在酷暑中全力推进。张公山路（长兴路—张公山公园）De315mm给水管道迁改工程，关乎周边万千居民与单位的用水安全，其紧迫性不言而喻。

为最大限度减少对城市交通动脉的干扰，工程采用水平定向钻技术替代传统开挖工艺。这要求工人如“穿针引线”般精准操作：仅在起终点挖掘工作坑，钻机在地下深处沿预设线路穿越复杂地层，完成新管道的铺设。操作屏幕前，工人紧盯着屏幕上跳动的钻头轨迹，额角的汗珠滚落至操作杆，眼神却专注如炬：“这‘微创手术’，容不得毫米之差！”

热浪是施工现场的另一重“战场”。焊接区域毫无遮蔽，焊工的脸庞被烤得通红，汗水瞬间浸透厚实的工装。他们俯身于滚烫的管材旁，每一道焊缝都凝聚着全神贯注——这不仅关乎整条“血管”的生命力，更系着千家万户的用水安全。热浪裹挟着焊接产生的气息，唯有焊枪稳定的嘶鸣在回应着酷暑的挑战。

地下的未知因素更带来了严峻考验。当钻头遭遇老旧管线密布区域时，工程一度陷入停滞。技术团队仔细研判，动态调整施工参数，在地下展开一场精密的“排雷”行动。经过连续数日的攻坚，设备终于一寸寸安全穿越危险地带，为工程扫清了关键障碍。

时间在项目推进中变得格外具象。项目团队早已模糊了日历的界限，周末与黄昏的灯火都成了奋战的背景。当城市华灯初上，他们才拖着被汗水反复浸透的疲惫身躯踏上归途。

新铺设的De315mm管道如坚韧的“新动脉”，正在城市肌理深处悄然延伸。正是这群无惧“烤”验的劳动者，以汗水为墨，在盛夏滚烫的路面上书写着平凡中的伟业——他们在地下穿行的每一米，都在夯实着城市奔涌向前的根基。 （工程一处 路超）

从严从细做实验 精益求精守水质

在保障城市供水安全的第一线，化验员是至关重要的水质卫士。他们以严谨细致的工作态度和专业的工作能力，为水质监测保驾护航。面对复杂的水源变化，黑虎山水厂化验室通过精准的搅拌试验，测定混凝剂的最优投加量，为生产提供数据支撑，从源头控制浊度与药耗。

消毒环节的平衡至关重要。为应对水质变化，化验室开展折点加氯试验，测定出厂水中氨氮浓度，再根据不同加氯量下的游离氯含量，精确找到既能高效灭活微生物、又能最大限度控制消毒副产物生成的“黄金平衡点”，从而更加精准地投加次氯酸钠。

针对夏季高温可能出现的高藻情况，化验员会增加水源地巡视频次，密切跟踪蓝藻生长状况，记录藻密度，并通过预氧化、活性炭吸附、强化过滤等手段，解决生产中的蓝藻问题，确保特殊时期水质稳定达标。

从源头到龙头，水厂化验员需要敏锐感知水质的细微变化。他们严格执行日常水质检测，同时对水厂的在线监测仪器进行日常巡视维护，包括清洗、更换试剂、排查故障、记录并比对数据等，确保实时监控数据准确可靠，为生产调控提供即时依据。

日复一日，化验员在实验室与取样点之间穿梭，用严谨的科学态度，为千家万户的“放心水”构筑起坚实的技术堡垒。 （黑虎山水厂 许珂）

蚌埠中环深入贯彻中央八项规定精神学习教育综述

□ 卢云飞

为深入推进全面从严治党、持续加强党的作风建设，根据中共中央办公厅印发的《关于在全党开展深入贯彻中央八项规定精神学习教育的通知》精神和上级党委统一部署，蚌埠中环水务有限公司党委坚持以习近平新时代中国特色社会主义思想为指导，紧扣中央八项规定精神要求，系统推进理论学习、查摆整改、制度建设，推动学习教育走深走实、见行见效。

一、提高政治站位，持续夯实思想根基

蚌埠中环党委始终把深入学习贯彻中央八项规定精神作为重大政治任务，牢固树立“作风建设永远在路上”的理念，坚持把理论学习作为首要任务贯穿学习教育始终，注重用党的创新理论统一思想、指导实践。

一是坚持常态化学习。坚持“第一议题”制度，深入学习领悟习近平总书记关于加强党的作风建设的重要论述。严格落实党委理论学习中心组学习制度，组织开展专题读书班2期，累计参与人数达100余人次，党委理论学习中心组（扩大）学习3次，累计170余人次参加学习。在学习过程中，组织党员干部深入学习《习近平关于加强党的作风建设论述摘编》《党政机关厉行节约反对浪费条例》等重要内容，并及时跟进学习习近平总书记的最新讲话精神，真正做到理论清醒、政治坚定。

二是注重“以上率下”。蚌埠中环党委自觉向习近平总书记、向党中央看齐，严格落实中央八项规定及其实施细则精神。公司党委书记、董事长钱然以《深入贯彻中央八项规定精神，以优良作风推动蚌埠中环高质量发展》为题讲授专题党课，结合企业改革发展和干部队伍建设实际，深入阐释中央八项规定精神的核心要义和作风建设的重要意义，带动全体党员干部自觉增强政治意识和纪律意识。在公司党委的引领下，基层各党支部书记结合部门工作实际讲授专题党课13次，引导全体党员在学思践悟中筑牢思想防线、增强行动自觉。

三是强化警示教育。5月9日和13日，公司党委分两批组织领导班子成员、支部书记、纪检委员、重点岗位负责人及年轻干部赴蚌埠市委党校接受警示教育；6月11日，召开警示教育大会，通过“学论述、析案例、观影片、明要求”等形式，教育引导党员干部以案为鉴、警钟长鸣。通过理论学习与警示教育的双向发力，全体党员干部进一步认清“中央八项规定精神是长期有效的铁规矩、硬杠杠”，切实筑牢思想防线。

二、压紧压实责任，形成齐抓共管合力

通过公司党委统一部署、班子成员示范带动、支部具体落实的“纵向到底、横向到边”的责任体系，蚌埠中环党委切实把学习教育作为一项政治任务抓在手上、扛在肩上、落实在行动上，推动形成了上下联动、齐抓共管的良好工作格局。

一是压实责任，强化组织领导。蚌埠中环党委多次召开专题会议，研究部署学习教育工作，成立学习教育工作专班办公室，具体负责统筹协调、跟进落实，确保各项任务按期高质量完成。领导班子成员带头履职尽责，听取各支部工作汇报，审定查摆问题整改方案，确保责任落实到位，推动学习教育有力有序开展。

二是统筹检查，落实双重覆盖。为统筹推进业务工作与学习教育融合互促，公司党委将安全生产检查与中央八项规定精神落实情况检查同步进行，实现“一次检查、双层覆盖”。班子成员严格落实“一岗双责”，重点围绕公车管理、差旅报销、业务招待、通讯费用等关键领域开展检查，在履行业务职责的同时同步推进学习教育，形成齐抓共管、统筹推进的良好局面，确保中央八项规定精神不折不扣落地见效。

三是强化监督，严查重点环节。通过明察暗访、专项检查等方式，推动责任压力层层传导，形成“人人肩上有担子、个个身上有压力”的工作格局。学习教育期间，公司纪委采取“四不两直”方式开展监督检查，围绕公车停放、值班纪律、违规吃喝等重点领域精准监督。通过突击清点车辆、核对台账，检查节日期间车辆审批与封存执行情况；采取实地查岗与电话抽查相结合，督查值班到岗、记录完整和应急响应准备情况；并针对招标采购、工程建设、物资管理等6个部门负责人，逐一问询是否存在违规宴请、公款吃喝等问题，确保监督检查精准有效、不留盲区。

四是拓展渠道，营造廉洁氛围。充分利用公司官网、微信公众号、部门工作群等平台，发布“廉洁提醒函”，推出原创“节气话廉”系列警示教育短视频，实现廉洁教育常态化全覆盖。截至目前，发布“廉洁提醒函”11期，“节气话廉”警示教育短视频21期。学习教育期间，蚌埠中环原创《清泉润珠城 廉心印万家》廉洁文化作品在市纪委监委开展的第四届“廉洁珠城”廉洁文化作品征集活动中，荣获视频类“优秀奖”。通过线上线下结合的方式，引导全体干部职工崇廉尚俭、警钟长鸣，营造风清气正、廉洁从业的良好氛围。

三、聚焦问题导向，系统强化查摆整改

公司党委坚持问题导向、目标导向、结果导向相统一，全面对照“两个问题清单”深入查摆整改。结合巡察、审计、调查研究等多种监督途径，共查摆突出问题9项，围绕形式主义、官僚主义、享乐主义、奢靡之风等方面进行重点剖析，明确整改措施、时限和责任人，确保整改“见人见事见效”。

一是实行“开门查摆”。公司党委领导班子深入基层部门和供水一线，围绕老旧管网改造、水质水压、二次供水等群众关切问题，开展调研走访，面对面征求职工群众意见建议，将群众满意度作为衡量整改成效的重要标准，推动作风教育与服务改进紧密结合。

二是建立“三清单”整改机制。针对查摆问题，公司党委制定问题清单、整改清单和销号清单，细化整改措施18条，明确责任人及整改时限，实行台账管理和动态销号。截至目前，9项问题已全部完成整改，初步建立风险防控机制，整改成效得到巩固提升。

三是深化自我剖析。普通党员围绕岗位职责开展对照检查，将学习教育成果转化为日常工作行为规范，逐步消除“中央八项规定精神主要针对领导干部”的误区，强化党员“全员覆盖”的责任意识。

四、抓实成果巩固，推动形成常态长效

蚌埠中环党委坚持把巩固成果、深化转化作为学习教育的落脚点，牢牢把握“学、查、改”的工作主线，着力推动学习教育成果转化为作风提升、服务改进、发展提质的实际成效。

一是思想政治素养显著提升。通过党委理论学习中心组学习、专题党课、警示教育大会等系列举措，全体党员干部的纪律意识、规矩意识更加牢固。党员干部深刻认识到，作风建设关乎党性修养、关乎企业发展，更关乎国有企业党员干部的政治本色和群众口碑。学习教育让大家思想“上了发条”、行动“有了方向”、工作“有了干劲”。

二是问题整改取得明显成效。针对查摆出的突出问题，公司党委建立整改台账，制定具体措施，明确整改时限、责任主体和验收标准，实行动态销号。整改工作实现闭环管理，确保“件件有落实、事事有回音”。截至目前，问题已全部完成整改，初步构建风险防控长效机制，形成了边查边改、立行立改、长效治理的良性循环。

三是作风建设持续走向深入。公司党委紧盯“四风”问题反弹回潮的风险隐患，持续强化监督执纪问责，不断完善制度体系，健全监督机制，推动形成“不敢为、不能为、不想为”的制度约束体系。通过明责压责、警示提醒和监督检查相结合，干部职工的纪律意识、规矩意识和责任意识显著增强。

四是服务效能稳步提升。坚持深入基层一线开展调研，广泛倾听群众意见建议，紧扣老旧管网改造、水质水压提升、二次供水保障等群众关切的实际问题，推动一批群众高度关注的民生事项落地见效。通过将作风建设成果有效转化为推动企业改革发展的内在动力，进一步提升了服务水平和工作质效，群众的获得感、幸福感和满意度不断提升。

五是构建长效机制。公司党委将学习教育纳入党建考核、干部考察的重要指标，完善监督检查、评先评优等制度机制，以制度固化成果，以常态保障长效。通过“制度约束+典型引领+持续督导”的组合拳，形成了党员干部守纪律、讲规矩、重实干、比担当的良好氛围。

蚌埠中环党委将持续以严的基调、实的导向推动学习教育成果巩固深化，真正实现从“集中一阵”到“长效常态”的转变与跨越，做到思想教育常抓不懈、问题整改持续深化、作风建设久久为功，以优良作风为企业高质量发展提供坚强保障。